

AYAGAWA

レトロな駅からはじまる
のんびりゆる
旅

滝宮駅

綾川町
観光ガイドブック

AYAGAWA
Tourist guidebook

公式うどんガイドは



ローカル列車にゆられて、 レトロ駅舎が遺る「滝宮」を散策。

田園風景のなかを走る2両編成の黄色い列車で、「滝宮駅」へ降り立つと
まるで“童話のお菓子の家”のような、小さな駅舎が迎えてくれます。
ブルーとピンクの窓枠など、パステル調の色遣いがカワイイこの駅舎は
1926年(大正15年)に建てられ、国の「近代化産業遺産」に認定されています。
さあ、ここから足の向くまま気の向くままに、“ゆる旅”を楽しんでみませんか？



「綾川町」って どんなトコ？

香川県のほぼ真ん中に位置する、綾川町は、農業地帯として知られるまち。春には黄金色の麦の穂が光り、秋には稲穂が首を垂れます。四季を通じて温暖で雨が少ない気候で、甘いフルーツもたわわに実ります。そして、「さぬきうどん発祥の地」に名乗りを上げています(P22を見てね)。



こちらモレトロな雰囲気人気の「ことでん」

四国の玄関口、栗林公園や屋島などの観光スポットがある高松市と、「こんびらさん」として知られる金刀比羅宮の門前町・琴平町。この2市町を結ぶのが、「高松琴平電気鉄道」(愛称:ことでん)の琴平線。全長32.9km、23駅のうち、綾川町には6駅があります。気ままに途中下車して、駅の周辺を散策するだけでも、のんびり“ゆる旅”気分になれること間違いナシ!です。



- ことでん琴平線でのアクセス／高松築港駅から約40分、琴平駅から約26分
- ことでん滝宮駅まで[電車]／高松築港駅から約42分、琴平駅から約20分

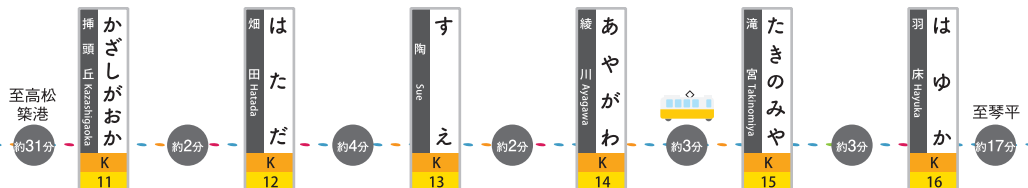

もちろん、お車でモアクセスは良好!

道の駅「滝宮」の駐車場を利用して、滝宮天満宮、滝宮駅などを徒歩で巡るのもオススメです。

- お車で ●府中湖IC(ETC車などの制限有り)から約10分
- 高松西ICから約20分 ●高松榎紙ICから約30分 ●坂出ICから約30分
- 高松空港から約20分 ●高松市街から国道32号を高知方面に約30分
- 琴平町街から国道32号を高松方面に約20分

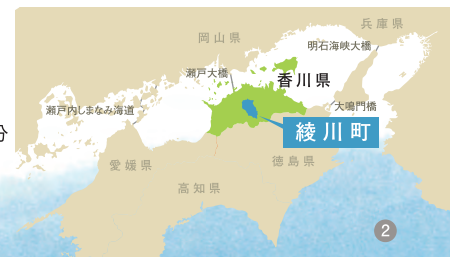



赤い橋を渡って、 「讃岐の天神さん」へ。

すがわらのみちざね
学問の神様・菅原道真を祭る天満宮は全国に数多くありますが、この地は886年(仁和2年)から890年(寛平2年)に道真公が讃岐の国司として赴任したところ。後にその官舎跡に建てられたという由緒ある神社です。

梅の名所としても知られ、早春の境内には約150本の紅梅・白梅・枝垂れ梅などが咲き誇ります。

なかでも拝殿前にある白梅は、太宰府天満宮のとびうめ“飛梅”の苗木を移植したものです。



滝宮天満宮

- アクセス
電車で:ことでん滝宮駅から徒歩5分
車で:府中湖PA(ETC専用スマートインター)を降りて5分または、高松西インターを降りて30分
- 問い合わせ:TEL087-876-0199



- ①香川県一円から参拝した受験生が絵馬を奉納したり、お守りを授かって合格祈願する姿が見られます。
- ②天満宮には必ずいる「なで牛」(道真公のお使い)ですが、こちらはミニミニサイズ。
- ③梅の見頃は例年2月初旬から3月頃。開花状況は同天満宮のホームページでも確認できます。

フシギ可愛い「うそ鳥」と「うそ替え祭り」

太宰府天満宮をはじめ全国の天満宮だけに伝わる珍しい神事で、香川県では滝宮天満宮のみで行われています。鶯鳥(うそどり)という手作りの鳥の人形を祈願して、参拝者に授与します。受け取った参拝者は「かえましょ、かえましょ」と唱えながら、参拝者同士で鶯鳥を取り換えていきます。こうすることで、今までの悪しきことは皆うそとなり、よきことに鳥かえる(とりかえる)という意味で「うそかえ」といわれています。

- 開催日:毎年4月24日 午前10時から
- ※例大祭と、「うどん献麺式」も同日に開催されます。



うそ替え祭り



うどん献麺式

うどんといちごの郷 道の駅滝宮



令和3年春に「うどんといちごの郷」としてグランドオープンした道の駅滝宮。瀬戸の都高松市とこびらさんを結ぶ国道沿いにあり、長年、讃岐うどん発祥の地・綾川町の道の駅として知られてきました。新たに「いちご」の魅力も加わり、おいしさと楽しさがグレードアップしました。

道の駅滝宮

- 所在地：香川県綾歌郡綾川町滝宮1578
- 定休日：毎週火曜日（祝日等は営業）
※ただし、ファーマーズマーケット「讃さん広場 滝宮店」は祝日等の場合であっても定休日です。
- アクセス：ことでん滝宮駅から徒歩10分
府中湖PA（スマートインターチェンジ）から車で約10分
高松西IC、坂出ICから車で約30分
- 問い合わせ：TEL087-876-5018



JA香川県 ファーマーズマーケット「讃さん広場 滝宮店」

綾川自慢の農産物をはじめ県内の新鮮な野菜や果物が集まる直売所。フレッシュな地元素材を使ったジェラート、精肉や鮮魚、お土産物、提携JAの珍しい産物も並びます。

- 営業時間：9:00～18:00
- 定休日：毎週火曜日・年末年始
- 問い合わせ：TEL 087-876-6333



スイーツショップ「うふ、いちご。」

一年中おしゃべりないちごのスイーツが楽しめる「うふ、いちご。」。「うふ」はフランス語で卵という意味もあるとか。おいしさに思わず「うふっ」と笑顔がこぼれます。

- 営業時間：9:00～17:00
- 定休日：毎週火曜日（祝日等は営業）
- 問い合わせ：TEL 087-813-5551



農林水産大臣賞受賞の職人が打つ絶品うどん

セルフうどん店「さぬきうどんの駅綾川」

県産の小麦をブレンドした粉をこの場で練り上げ、手打ちのおいしさを十二分に味わえるうどん店。地元で人気の貴重な綾川そばも味わえます。

- 営業時間：平日9:00～15:00、土日祝日9:00～16:00
- 定休日：毎週火曜日（祝日等は営業）
- 問い合わせ：TEL 087-813-7037

※令和4年度「さぬきの夢」うどん技能グランプリにて、ゆでうどん部門・さぬきの夢の部で最高賞の農林水産大臣賞に選ばれました。



土産物ショップ「ショップ綾川」

綾川町産のいちごを使った自慢のオリジナル商品がそろっています。お土産うどんの品揃えは香川県内一です。地元の人にも愛されているお土産ショップです。

- 営業時間：9:00～17:00
- 定休日：毎週火曜日（祝日等は営業）
- 問い合わせ：TEL 087-876-5018



「いちご狩り」って楽しいね！



綾川町は香川県内有数のいちご産地。
ハウス栽培で、香川県オリジナル品種の

「さぬきひめ」などが栽培されています。

1月から5月までは、「さぬきひめ」のいちご狩りを
楽しめる農園がオープンします。

丸っこい形とつややかな赤色、果肉は柔らかく
みずみずしく糖度高めのブランドいちごは、
思わずトリコになるおいしさ。

思う存分頬張ってください♡

道の駅滝宮いちご農園

- アクセス
電車で：ことでん滝宮駅から徒歩10分
車で：高松道高松西ICから約20分 (R32沿い)
- 営業期間：1月～5月 ※年によって変更あり
- 定休日：火曜日
- 問い合わせ (要予約)：TEL 087-876-3361



立って収穫できるから、 ラクラク♪

香川県農業試験場が全国に先駆けて開発した、いちごの
高設養液栽培システム「らくちん栽培」。県内のいちご農
家のほとんどで導入されています。いちご狩りも、大人の腰
ほどの高さでらくちん、小さなお子さんは顔の高さにいちご
が垂れているので大喜びしますよ。



綾川町自慢のいちごをお土産に いちごのひめが驚きの変身！

季節には「道の駅滝宮いちご農園」のいちごをお土産にでき
るのはもちろん、「ショップ綾川」では綾川町産のさぬきひめを
使ったオリジナルのお土産を手に入れることができます。バラ
エティー豊かないちご味の変化を楽しみましょう♪ 旅のお供や
思い出にぜひどうぞ！



アウトドア派も大満足！ 1泊2日で グリーンツーリズム。

綾川町を流れる綾川の上流では、
前山と笠形山にはさまれた約7kmにわたって
清流と奇岩の織りなす溪谷美が広がっています。
森林浴はもちろん、川遊びを楽しめる場所もあり、
夏は特に家族連れなどで賑わいを見せます。
例年11月上旬から下旬にかけて見頃を迎える
クスギやカエデの紅葉の見事さでも有名です。

川のせせらぎに
癒される

柏原溪谷

●アクセス：高松横紙ICから車で約50分

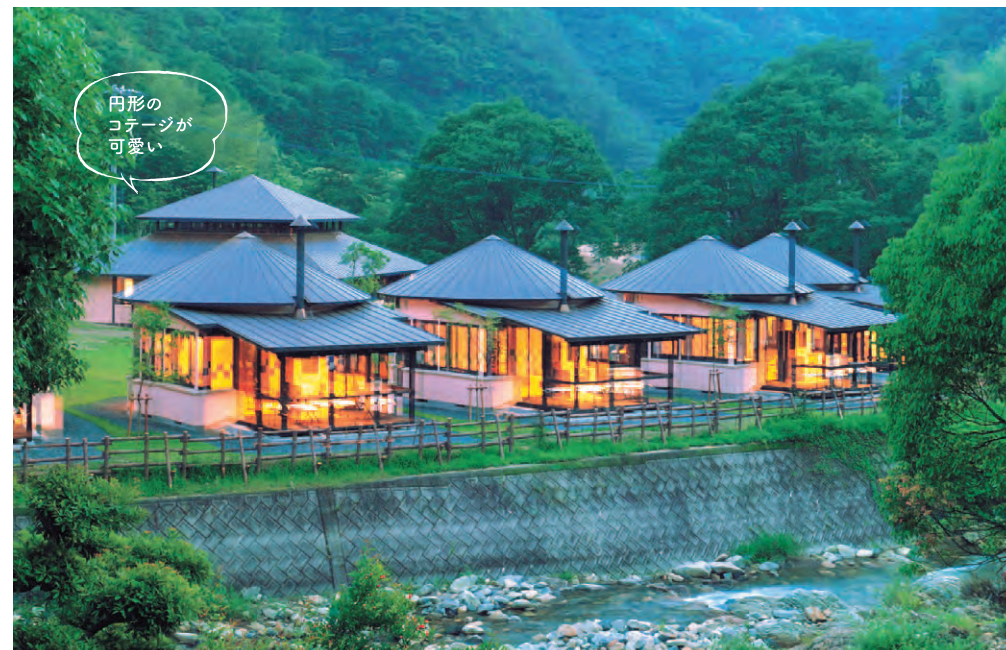

森のコテージライフが手軽に実現 柏原溪谷キャンプ村 TaTuTaの森

柏原溪谷の山間に広がる町営の
キャンプ村。コテージ7棟、バンガロー
5棟のほかテントエリア、研修棟など
が整備されています。最大8人まで宿
泊できるコテージはロフト・キッチン・
バス(温泉水)・トイレ完備で、暖炉や
バーベキューのできるテラスも備わっ
ています。すぐ下を流れる川のせせら
ぎ、夜は満点の星空…大自然に包ま
れる贅沢な休日。

ファミリーにも
おすすめ



●問い合わせ(予約受付) TEL087-878-3340 ※予約は3ヶ月前同日より受付。
●利用案内など詳細は綾川町ホームページをご覧ください。



高鉢山の風穴

“讃岐七富士”の一つで“綾上富士”とも呼ばれる高鉢
山(512m)の中腹には、全国でも珍しい風穴がありま
す。中は真夏でも10℃～12℃という涼しさで、かつては
農産物の貯蔵に利用されていたとか。

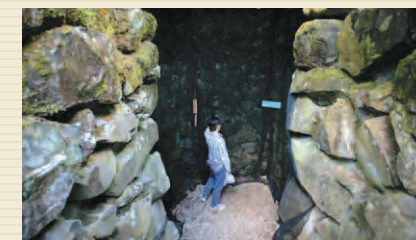

●アクセス：高松西ICから車で約50分
柏原溪谷キャンプ村 TaTuTaの森から車で約35分
●問い合わせ：綾川町役場 経済課 TEL087-876-5282



① 琴電挿頭丘駅の桜【見頃：4月頃】 ② 滝宮公園【見頃：4月頃】 ③ 麦畑（さめぎの夢）【見頃：6月頃】 ④ 滝宮神社【見頃：5月頃】 ⑤ 菜の花畑【見頃：3月頃】 ⑥ そばの花【見頃：10月頃】 ⑦ 稲穂と彼岸花【見頃：9月頃】 ⑧ 紅葉（柏原溪谷キャンプ村 TaTuTaの森）【見頃：11月頃】 ⑨ 柿畑【見頃：11月頃】 ⑩ 滝宮天満宮と梅の花【見頃：2月頃】

心やすらぐ風景が待っています。

綾川の四季



豊かな自然と、交通や生活の利便性を兼ね備え
“ほどよい田舎”を自認する、綾川町。
ここに暮らす人の手が営々とつくり上げてきた
ほのぼのとした景観を、四季折々に楽しめます。
日本人の心にしっくりなじむ”原風景”って
案外、こういう場所なのかもしれません。



伝統を受け継ぐ誇りと喜び。 綾川っ子の“ハレの日”へようこそ！

昔から米や麦づくりが盛んだった綾川町には、
人びとが連綿と継承してきた農村文化ともいべき
お祭りに代表される年中行事の数々が、今も息づいています。
この土地が良質なお米の産地である証左ともいえる
「主基斎田」でのお田植まつりや、
雨の少ない土地ゆえに始まった「念仏踊」など
全国的にも珍しい行事は、一見の価値あり。
カメラ片手に訪れてみませんか？

滝宮の念仏踊

〈国指定重要無形民俗文化財〉

すがわらのみちさね
菅原道真公への感謝と五穀豊穡を願う、千年以上続く神事です。その起源は、
菅公が讃岐の国司だった仁和4年(888年)。雨が全く降らず大飢饉が襲いまし
た。菅公は人民の苦しみを救うため、城山に登り七日七夜断食して神に祈りまし
た。すると、祈りが通じて待望の雨が三日三晩降り続きました。これに喜んだ人々
が国司の邸に集まって踊りを舞い、菅公に感謝を表したといえます。
現在では、綾川町内の11組ある「踊り組」から毎年3組ずつが踊りを奉納しま
す。また、5年に1度は全11組が奉納する「総踊り」が行われます。

- 開催日: 8月下旬の日曜日
- 開催場所: 滝宮神社、滝宮天満宮
- 問い合わせ: 綾川町教育委員会 生涯学習課
TEL087-876-1180



親子獅子舞

〈香川県指定無形民俗文化財〉

毎年10月に行われる2神社の秋祭りで、「中筋組」と
「矢坪組」の両組によって奉納されている獅子舞。親
子の獅子舞は全国的に珍しく、香川県下でも唯一
綾川町だけに伝承されています。親獅子が子獅子を
優しく、時に厳しく育てる様子や、親子で楽しく遊ぶ
様子などが演じられ、親子の愛情が獅子の姿で表現
された見ごたえのある獅子舞です。

春日神社

- アクセス: ことでん押頭丘駅から徒歩で20分
- 開催日: 10月第1土曜日と翌日曜日

畑田八幡神社

- アクセス: ことでん押頭丘駅から徒歩で10分
- 開催日: 10月第3土曜日と翌日曜日

- 問い合わせ: 綾川町教育委員会 生涯学習課
TEL087-876-1180



すきさいでん

主基斎田お田植まつり

「斎田」とは、天皇の即位式典である大嘗祭に供奉するお米を
栽培する田のこと、全国で「主基」と「悠紀」の2か所が決めら
れます。大正天皇の即位に際して「主基斎田」と定められたの
が、綾歌郡山田村(現在の綾川町山田上)でした。
これを記念して、毎年6月に開かれる「お田植まつり」では、早乙女
たちが並んで田植えをする姿が見られ、綾川町の初夏の風物詩
となっています。また、近くの綾川町主基斎田記念館では、大正
天皇即位後の大嘗祭主基斎田の様子などを写真や映像で展
示。歴史や米作りの伝統を後世に伝える場となっています。

- 開催日時: 6月下旬の日曜日
- 開催場所: 主基斎田跡地
- 問い合わせ: 綾川町役場 綾上支所
TEL087-878-2211



イベントカレンダー

4月24日	うそかえ神事・献麺式(滝宮天満宮)
6月下旬	主基斎田お田植まつり(主基斎田跡地) ②
8月下旬	あやがわサマーフェスティバル(綾川町ふれあい運動公園) ④
8月下旬	滝宮の念仏踊(滝宮神社・滝宮天満宮) ①
10月	町内各神社秋祭り
第1日曜日	親子獅子舞(春日神社) ③
第3日曜日	親子獅子舞(畑田八幡神社) ⑥・③
10月上旬	里神楽(御山八幡神社) ⑤
11月	町内文化祭 農業フェスティバル(綾川町総合運動公園)
1月25日	お初天神(滝宮天満宮)
2月下旬	梅花祭(滝宮天満宮)



仕込み
仕込みは冬の仕事。
新米が出回る10月下旬から始まります

良い水と米のあるところ、 おいしいお酒があります。 綾川の酒蔵めぐり

老舗の酒造りを見学できます 綾菊酒造株式会社

寛政2年(1790年)創業という歴史ある蔵元「綾菊」。大正後期から昭和初期に建てられ県の有形文化財に指定されている酒蔵は、今も現役。中には創業以来枯れたことがないという井戸があり、日本酒づくりに適した軟水が湧き出ています。原料の米も地元産にこだわり、酒米「オオセト」のほか、香川県オリジナルの「おいでまい」などが使われています。

生産量の実に8割以上が香川県内で消費されるという「讃岐の地酒」は、“日本酒好き”の方へのお土産にもおすすめです。

- アクセス: ことん陶駅から車で15分
- 見学は通年受け付けています(無料/要予約 ※人数制限り有)
- 問い合わせ: TEL087-878-2222



「現代の名工」に選ばれた名譽杜氏・国重弘明氏の名を冠した「国重シリーズ」



試飲と購入もできます。
日本酒のほか焼酎や梅酒なども



麹づくり
麹づくりは酒の出来を左右する
重要な工程



日本酒の「パワー」を追求しています 勇心酒造株式会社

安政元年(1854年)創業というこちらも老舗の蔵元「勇心」。酒造りで培った醸造技術を生かした独自の米発酵技術(日本型バイオ)により、「ライスパワーエクス」を開発しました。これを使用した入浴剤や化粧品はアトピーや肌質改善によりと口コミで大ヒット。飲料や薬の成分にも使われるなど、世界的にも注目を集めるバイオ企業となっています。

- アクセス: ことん滝宮駅から車で10分
- 問い合わせ: TEL087-876-4111



伝統の日本酒と、ライスパワーを配合した古代米低アルコール飲料「リセノワール」(右端)。
自社ブランド「ライス リベア」のスキンケア製品。

本社のロビーには化粧品のタッチアップカウンターが!

うどんだけじゃない！
お米も、そばも
ひと味違う、綾川産。



ブランド米、ご当地米を食べ比べ。

讃岐米

「綾川町産のお米はおいしい」というのは香川県では知られた話。なかでも、今は綾川町にある香川県農業試験場で育成された「おいでまい」は、「米の食味ランキング」で四国初の「特A」を獲得。このお米、実は綾川町で試験栽培が始まったもので、町内には栽培のエキスパート「おいでまいマイスター」と呼ばれる生産者が数多くいます。



綾川町産菜種100%のこだわり

菜種油

（有）綾歌南部農業振興公社が栽培する菜種「ななしきぶ」は、人体に有害といわれる「エルシン酸」を含まない品種です。除草剤、殺虫剤を一切使わない無農薬で栽培しており、搾油の際にも化学薬品を一切使用せず、焙煎も行わずに圧搾した生搾り油です。安全・安心なこの菜種油は、地産地消の一環として町内小学校の給食にも使用されています。種子本来の風味や酵素成分を保った自然のままの菜種油を、ぜひお試しください。



自慢のお米、食べてんまい



おいでまい



コシヒカリ



合鴨米

うどんだけじゃない、綾川そば

そば粉

（有）綾歌南部農業振興公社では、遊休農地の有効活用のため、比較的手間のかからない作物であるそばの栽培に取り組んでいます。栽培は原則無農薬で行っており、収穫した「玄そば」は長野県の業者に依頼して、石臼引きによる製粉を行っています。出来上がったそば粉は「綾川そば粉」として販売するほか、製麺業者へ供給し「綾川そば」として製品化しています。また、道の駅滝宮内の「さぬきうどんの駅綾川」では、「綾川そば」を味わうこともできます。



綾川町うどん店巡り

〔詳細は20ページ〕

- 1 こだわ麺や綾南店
- 2 讃岐めん工房 ソラネ
- 3 さぬきうどんの駅綾川
- 4 うどん喫茶スタート
- 5 丸善
- 6 香川屋本店あやがわ店
- 7 はなまるうどん イオンモール綾川店
- 8 田村うどん店
- 9 セルフうどん玉吉本店
- 10 本格手打ちうどんセルフはゆか
- 11 山越うどん
- 12 安藤うどん
- 13 池内うどん店
- 14 味覚苑
- 15 やまだうどん
- 16 岡製麺所
- 17 いなもく



至福の
讃岐うどん
聖地巡礼

綾川町 うどん店巡り MAP

町営バスのご案内

町内循環路線は6路線を運行。どなたでもご利用いただけます。

- 1回乗車100円
- 月～土曜日のみ運行（日曜日・祝祭日・振替休日・年末年始は運休）時刻表は綾川町ホームページでご確認ください。

<http://www.town.ayagawa.lg.jp/>

●問い合わせ：綾川町総務課
TEL087-876-1906

綾川町役場 経済課

〒761-2392 香川県綾歌郡綾川町滝宮299
TEL 087-876-5282 FAX 087-876-3120
<https://www.town.ayagawa.lg.jp/>



うどん県民おススメの名店ぞろい!

綾川町うどん店巡り

至福の
讃岐うどん
聖地巡礼

簡単

セルフうどん注文のお作法

店内の入り口に注文カウンターがあり、そこで希望のうどんの玉数が入った器を受け取ります。その後、麺を湯に通して温め、お好みの天ぷらやおにぎりなどのトッピングを選び、レジンで精算。薬味、ネギ、シヨウガ、天かす等をかけて、だしを注ぎ、お好みの席で食べます。食べ終わると食器を自分で返却口に返します。
※店によって支払いなどの手順が異なります。



肉ぶっかけうどん

15

やまだうどん

住 綾川町山田下3216-1
TEL 087-878-3457
営 9:30~14:00
休 毎週火曜日



うどん焼

12

安藤うどん

住 綾川町羽床695-1
TEL 087-878-1822
営 9:30~19:00
休 毎週木曜日(祝日の場合は翌日)



肉玉ぶっかけうどん

9

セルフうどん玉吉本店

住 綾川町陶2743-1
TEL 087-876-5688
営 11:00~19:00
休 1月1日のみ

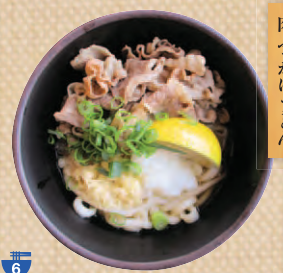

肉ぶっかけうどん

6

香川屋本店あやがわ店

住 綾川町萱原810-1
TEL 087-876-3329
営 平日10:00~15:00
土・日・祝日10:00~18:00
休 毎月第3火曜日



かけうどん

3

さぬきうどんの駅綾川

住 綾川町滝宮1578(道の駅滝宮内)
TEL 087-813-7037
営 9:00~15:00(土・日・祝日9:00~16:00)
休 毎週火曜日(祝日等は営業)

「耳入り」
うどんが
あるかも!



肉うどん

16

岡製麺所

住 綾川町山田上甲1949-8
TEL 087-878-1780
営 10:00~14:00
休 毎週火曜日(日曜日は玉売りのみ)



アベックうどんそば

13

池内うどん店

住 綾川町牛川470
TEL 087-878-0139
営 7:00~(麺がなくなるまで)
休 毎週月曜日

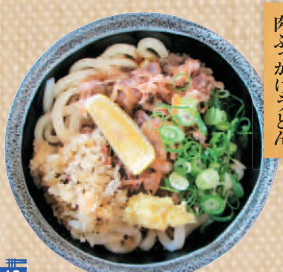

肉ぶっかけうどん

10

本格手打ちうどんセルフはゆか

住 綾川町羽床下2222-5
TEL 087-876-5377
営 10:00~15:30
休 毎週月曜日



温玉ぶっかけうどん

7

はなまるうどん イオンモール綾川店

住 綾川町萱原822-1-3F
TEL 087-876-8870
営 9:00~21:00
休 年中無休



コーヒうどん

4

うどん喫茶スタート

住 綾川町滝宮297-141
TEL 087-876-3038
営 7:30~15:00
休 毎週月・火曜日

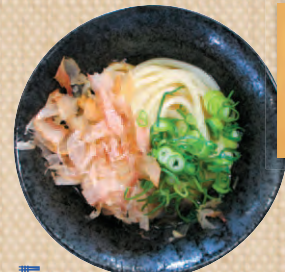

ぶっかけうどん冷

1

こだわり麺や綾南店

住 綾川町小野甲503-1
TEL 087-876-5750
営 6:30~15:00
休 1月1日、毎月第3水曜日



しょうゆうどん

17

いなもく

住 綾川町粉所西甲1421-3
TEL 087-814-4154
営 10:30~14:00(ただし麺がなくなり次第終了)
休 毎週木曜日、第2水曜日



かけうどん(デソ天のせ)

14

味覚苑

住 綾川町山田下2482-1
TEL 087-878-2080
営 6:30~14:00
休 毎週日曜日



金玉うどん

11

山越うどん

住 綾川町羽床602-2
TEL 087-878-0420
営 9:00~13:30
休 毎週日・水曜日



かけうどん

8

田村うどん店

住 綾川町陶1090-3
TEL 087-876-0922
営 9:00~13:00
休 毎週日曜日・祝日



きつねうどん

5

丸善

住 綾川町滝宮450-3
TEL 087-876-0359
営 11:00~14:00
休 毎週土・日曜日・祝日



ソラネぶっかけうどん

2

讃岐めん工房 ソラネ

住 綾川町滝宮1722-3
TEL 087-813-6639
営 11:00~14:00
休 月曜日、第1・3日曜日

「さぬきうどん発祥の地」で 格別な二杯と出合ってください。

「旨いうどん? 綾川町の〇〇に行くといいよ!」

うどん愛を語りだすと止まらない

讃岐つ子に尋ねると、かなりの確率で、

こんな答えが返ってきます(〇〇は各々違うけれど)。

田畑に囲まれた、見民家のような店先には、長蛇の列。

誰もがその行列の先にある、

「至福の二杯」を求めて。

さあ、二杯のうどんとの出会いを求めて、

うどんの「聖地巡礼」へ!

うまいでえ



空海から智泉へ

「うどん」誕生物語

「うどん」は、弘法大師空海(香川県善通寺市生まれが、遣唐使からの帰国時(804年)に製法を持ち帰った「ほうとん」や「こんとん」と呼ばれるものが原型とされています。

その空海の甥に、今の綾川町の滝宮に生まれた智泉という人がいました。空海の弟子となり高僧になった秀才です。「ほうとん」の作り方も伝授され、帰郷しては自ら小麦粉をこねて作り、両親にふるまったそうです。

この地域では弥生時代から小麦が栽培されていたこともあり、「ほうとん」はまたたく間に広まり定着しました。地元ではこのお話が代々受け継がれ、「滝宮周辺」うどん発祥の地」と信じられています。



うどんの祖「智泉」▶



うどん愛と郷土愛あふれる

綾川町さぬきうどん研究会

讃岐では、昔から家庭に必ず一人はうどんを打てる人がいて、折々の行事などでは自家製うどんが食卓に上りました。そんな食文化を後世に伝えたいと結成された同研究会。うどん打ちの達人が数多く在籍し、ボランティア活動を中心に、うどん打ち講座やイベントなどでも活躍しています。



▶さぬきうどん研究会



綾川町で生まれた

「さぬきの夢」とは?

うどんの原料となる小麦粉は、現在ではオーストラリア産のものが全国的に大半を占めています。ですが、讃岐はもともと小麦の産地。そこで、讃岐産の小麦粉でさぬきうどんを、という讃岐つ子の熱い思いを結集し、香川県農業試験場で開発されたのが、2000年に誕生した「さぬきの夢2000」。2009年にはより品質が向上した「さぬきの夢2009」が誕生しました。

ほぼ香川県でしか栽培されていない希少な小麦で打ったうどんは、今のところ食べられるお店も限定されています。見つけたら一度、ご賞味あれ!



さぬきうどん発祥の地

AYAGAWA

綾川町

至福の一杯を求めて
うどんの聖地巡礼へ！



綾川町

公式うどんガイドブック

AYAGAWA

Udon guidebook

ゆる旅の観光ガイドは >>>>